



UNIVERSIDAD  
DE COLIMA

SEPTIEMBRE 2024

# CTRL+R

EL REFRESH DE LOS AGENTES TIC

# INDICE

página

3

---

## LINEAMIENTOS

**Innovación y Ética:** La Universidad de Colima al Frente del **Uso de IAG en Educación**

página

10

---

## PRÁCTICAS EDUCATIVAS DIGITALES

página

24

---

## TENDENCIAS TECNODIGITALES

página

38

---

## HERRAMIENTAS DIGITALES

# Introducción



Reciba una cordial bienvenida a la primera edición de «Ctrl+R: El refresh de los Agentes TIC», un reporte cuatrimestral de la Dirección General de Integración de las Tecnologías de Información de la Universidad de Colima dedicado a nuestra comunidad de docentes, estudiantes y universitarios entusiastas de la aplicación de las tecnologías digitales en sus actividades de enseñanza y aprendizaje. En un mundo donde la tecnología y la educación se encuentran en constante evolución, nuestro propósito es brindar un suplemento informativo que dé pie a la reflexión y aprendizaje en torno a las tendencias, novedades y prácticas más innovadoras en el ámbito educativo digital.

En este número inaugural, nos adentramos en el fascinante mundo de la Inteligencia Artificial Generativa (IAG) y su potencial para transformar las prácticas educativas. A través de nuestros artículos, exploramos los nuevos lineamientos para su aplicación, ofreciendo una perspectiva clara y actualizada que guiará a nuestros docentes y estudiantes en su integración responsable dentro del aula.

La relevancia de las buenas **prácticas educativas** digitales nunca ha sido más evidente. En «Ctrl+R», destacamos cuatro enfoques que están redefiniendo la manera en que aprendemos y enseñamos: la aplicación del video educativo para la tutoría, de la mano del Dr. Juan Carlos Meza Romero de la Facultad de Pedagogía, el uso innovador de insignias y gamificación como estrategias de enseñanza con las experiencias de las maestras Sofía Nayeli Morales y Mariana Calderón Mafud de las facultades de Enfermería y Psicología, respectivamente, y el uso de avatares para la enseñanza del Dr. Pedro José Mayoral Valdivia.





Estas prácticas no solo enriquecen la experiencia educativa, sino que también promueven un aprendizaje más dinámico, participativo y motivador para nuestros estudiantes.

En nuestra sección de **tendencias actuales y emergentes** que están moldeando el presente y futuro de la educación digital, nos enfocamos en la integración de la IAG y su relación con la propiedad intelectual mediante una guía básica para la aplicación de las licencias Creative Commons en productos académicos desarrollados con IAG, nuestro objetivo es brindar una visión general de cómo esta tecnología se puede aprovechar para potenciar el trabajo docente y el desarrollo profesional.

Finalmente, presentamos una selección cuidadosa de **herramientas digitales** - Autoverify, Gamma, Elicit, Consensus, y ChatPDF - diseñadas para complementar y potenciar las prácticas educativas digitales. A través de consejos de implementación, esperamos que conozcan estos recursos, que pueden ser de gran utilidad en el desarrollo de las actividades académicas.

Quienes participamos en «Ctrl+R», creemos en el poder de la tecnología para transformar la educación. A través de la exploración de nuevas ideas, el intercambio de experiencias y la adopción de prácticas educativas digitales, nos proponemos coadyuvar al fortalecimiento de nuestra comunidad para enfrentar con creatividad los desafíos educativos de la actualidad. Invitamos a toda la comunidad universitaria, en particular a los Agentes TIC, a sumarse a esta iniciativa y a ser parte activa de este emocionante viaje hacia el futuro de la educación.

# Lineamientos IAG:

La Universidad de Colima emite lineamientos para el uso de la inteligencia artificial generativa en la Institución

En la actualidad, la Inteligencia Artificial Generativa (IAG) se ha posicionado en el centro de una revolución educativa, ofreciendo herramientas innovadoras que prometen transformar la enseñanza y el aprendizaje. En este contexto, la Universidad de Colima ha adoptado una postura proactiva mediante la implementación de lineamientos específicos para el uso responsable y efectivo de la IAG, que fueron emitidos por la Rectoría, la Secretaría General y el H. Consejo universitario en septiembre del presente año. Estos lineamientos buscan garantizar que tanto el profesorado y el estudiantado, como el personal universitario en lo general, aprovechen al máximo las capacidades de la IAG, al tiempo que se adhieren a los principios éticos y se preserva la integridad académica. Para conocer más detalles de este documento puede visitar el sitio <http://www.ucol.mx/lineamientosia/>

## Los principios de uso

Los lineamientos subrayan la importancia de un enfoque reflexivo y crítico hacia la integración de la IAG en las prácticas pedagógicas. Se hace hincapié en la necesidad de que el profesorado realice un análisis previo de las herramientas y sus aplicaciones, reflejándose esto en los programas de curso a través de una declaratoria de usos específica para la IAG. Este enfoque asegura que el uso de la IAG no solo cumpla con los objetivos educativos, sino que también respete los derechos de privacidad y promueva un ambiente de aprendizaje transparente, inclusivo y accesible. Todo ello se sustenta en seis principios transversales que deben respetarse, independientemente de los usos que se le den a las herramientas de IAG que se empleen:



1. Integridad académica y profesional
2. Uso reflexivo y crítico
3. Transparencia y explicabilidad
4. Salvaguarda de la privacidad y seguridad de la información
5. Inclusión y accesibilidad
6. Actualización y colaboración permanente

### Lo esencial para nuestro estudiantado

La utilización de herramientas de IAG como ChatGPT, Gemini, Copilot, entre otras, se debe hacer de común acuerdo con cada docente, quien determinará las condiciones y restricciones tanto generales como específicas para el empleo de estas tecnologías. Incluso, las y los profesores en su papel de guías del aprendizaje podrán solicitar que para ciertas actividades y tareas no se haga uso de la IAG.

### La declaratoria de usos

Un aspecto relevante de los lineamientos, es que introducen el mecanismo de declaratoria de usos. Se trata de un formato que debe acompañar las tareas y trabajos en donde se transparenta por parte del estudiantado los usos que le ha dado a la IAG, en caso de haberla utilizado. Esta declaratoria puede ser adaptada por los profesores, pero de forma general solicita la siguiente información:

- Aplicaciones utilizadas
- Propósitos del uso
- Nivel o porcentaje de contenido hecho por la IAG, que está presente en el trabajo
- Fuentes de validación de la información



La integración de la IAG representa una oportunidad para mejorar la personalización y eficacia del aprendizaje, pero también plantea desafíos éticos, sociales y técnicos que deben ser abordados de manera integral. La Declaratoria de Usos de IAG pretende ser un modelo para la adopción responsable de tecnologías disruptivas en la educación, asegurando que contribuyan positivamente al desarrollo académico y profesional de los estudiantes, al tiempo que se respetan los principios de equidad, inclusión y transparencia.

OGIDT **Uso responsable de la IAG** UNIVERSIDAD DE COCIMA

# DECLARATORIA DE USO DE IAG

Watch on YouTube

The thumbnail features a dark blue background with a large white play button icon. The text 'DECLARATORIA DE USO DE IAG' is prominently displayed in white. In the top left corner, there is a circular logo for 'OGIDT' and the text 'Uso responsable de la IAG' and 'UNIVERSIDAD DE COCIMA'. The right side of the thumbnail shows a collage of images: a stylized human head profile with gears and a 'Share' icon, and a group of students sitting on a white staircase, working on laptops. The background also includes icons for AI, a target, and a gear.

OGIDT **Citar plataformas de IAG** UNIVERSIDAD DE COCIMA

# CITAR PLATAFORMAS DE IAG

Watch on YouTube

The thumbnail features a dark blue background with a large white play button icon. The text 'CITAR PLATAFORMAS DE IAG' is prominently displayed in white. In the top left corner, there is a circular logo for 'OGIDT' and the text 'Citar plataformas de IAG' and 'UNIVERSIDAD DE COCIMA'. The right side of the thumbnail shows a collage of images: a stylized human head profile with gears and a 'Share' icon, and a group of students sitting on a white staircase, working on laptops. The background also includes icons for AI, a target, and a gear.

Los lineamientos también establecen como una obligatoriedad utilizar referencias de las conversaciones que se realicen con chatbots como ChatGPT o Copilot, y que se utilicen como fuentes de información para la elaboración de trabajos académicos como tesis, tesinas, artículos de investigación, etc., o cuando sea solicitado por el docente. En el siguiente video, puedes observar un ejemplo de cómo realizar este tipo de citas en la norma APA7.

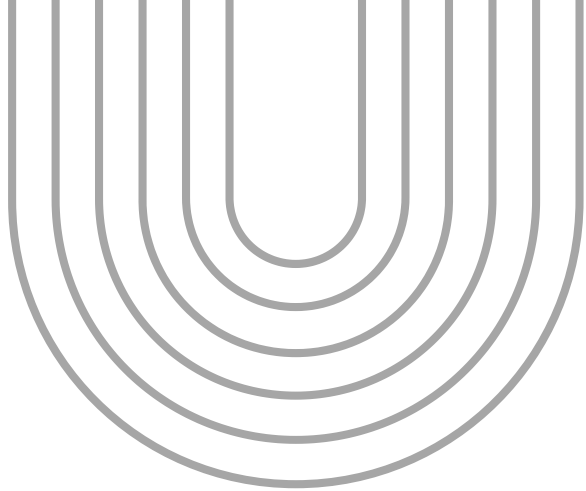

Al requerir una declaración explícita sobre cómo y para qué fines se ha utilizado la IAG en tareas académicas, se fomenta una cultura de integridad y transparencia en nuestra comunidad educativa.

### **¿Cómo deben los docentes fomentar el uso de la IAG?**

Los docentes deben fomentar el uso ético de las tecnologías de IAG para enriquecer la enseñanza a través de un diálogo abierto, crítico y reflexivo con los estudiantes. Esto implica comunicar claramente, tanto en términos generales como específicos según los objetivos de aprendizaje y las necesidades del curso, el contexto en el cual se permitirá la utilización de la IAG y la información que los estudiantes deberán proporcionar para realizar una declaratoria de usos.

Este enfoque promueve que la IAG se utilice de manera responsable y reflexiva, fomentando la comprensión de sus beneficios y limitaciones. Además, se hace hincapié en la importancia de priorizar la evaluación centrada en los procesos de enseñanza y aprendizaje, más allá de los productos o resultados finales, fomentando así un uso más consciente y crítico.

### **Aspectos relevantes para quienes realizan investigaciones**

Los lineamientos también establecen pautas específicas para quienes desarrollan actividades de investigación. Enfatizan la necesidad de abordar el uso de la IAG con un entendimiento claro de sus capacidades y limitaciones, así como de las implicaciones éticas y sociales que pueden tener o repercutir en las investigaciones. Por lo anterior, instruyen a evaluar cuidadosamente las afectaciones que pueden tener sus trabajos al utilizar estas tecnologías y a asegurar que sus investigaciones mantengan el rigor metodológico para contribuir positivamente al conocimiento y al bienestar de la sociedad.

Los lineamientos prohíben el uso determinante de la IAG en actividades críticas como la revisión por pares, revisión de tesis, generación de conclusiones de investigaciones o publicación de resultados de trabajos de investigación. De tal manera que se asegure que el juicio humano siga siendo central en el proceso académico y científico.

Además, los lineamientos alientan a que, en lo general los investigadores colaboren e intercambien experiencias en torno a estas tecnologías, que los lleven para explorar nuevas áreas de investigación y promover la innovación dentro de sus campos, aprovechando los beneficios de estas herramientas para descubrir enfoques y soluciones novedosas a problemas complejos.





## Para finalizar

Los lineamientos para el uso de la IAG en la Universidad de Colima representan un hito importante en la integración de las tecnologías digitales para la educación en nuestra institución, que nos pone a la vanguardia, a la par de instituciones educativas nacionales e internacionales como la UNAM, la UdeG, la Universidad Iberoamericana, la Universidad Complutense de Madrid, que han hecho lo propio en sintonía con las recomendaciones de organismos internacionales como la UNESCO que también se han pronunciado en el mismo sentido. Al establecer principios claros y directrices específicas, nuestra institución maximiza los beneficios educativos y aborda los desafíos éticos, de privacidad y seguridad que estas tecnologías conllevan. Este enfoque contribuye a que la comunidad universitaria pueda explorar el potencial de la IAG de manera responsable, promoviendo una educación innovadora y de calidad.

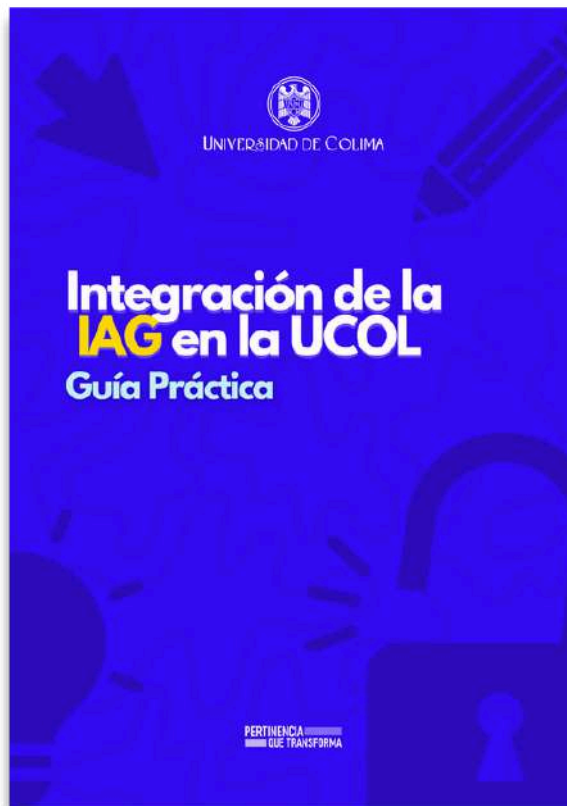

Para conocer cómo integrar la IAG en tu quehacer universitario, te invitamos a descargar la guía práctica "Integración y orientación sobre el Uso de la IAG en la UCOL."

**Descarga la Guía** ↓



PRÁ

TIC

AS

**PRÁCTICAS**  
EDUCATIVAS DIGITALES

# Tutorando Ando

Dr. Juan Carlos Meza Romero



¡Hola! Soy el Dr. Juan Carlos Meza Romero director general de orientación educativa y vocacional. Hoy te comparto mi receta de Práctica Educativa Digital "Tutorando Ando"

La práctica pone al video como un recurso didáctico que fortalezca la labor de tutoría, ya que, el video se ha convertido en uno de los recursos más populares de los usuarios de internet para hacerse de información, entretenerse y solucionar problemas de su vida cotidiana. A través de este medio es posible documentarse y enterarse sobre infinidad de temas, desde un tutorial para aprender a tocar guitarra, hasta cómo pagar impuestos, y en este caso recibir tutorías desde tus dispositivos.

En la práctica que te comparto, explicaré de manera detallada cómo llevar mi labor de tutor a un acompañamiento holístico a través de videos. Puedes emplearla en tus tutorías para conectar de una manera más dinámica y atractiva con el alumnado, sin embargo, esta metodología no suplente las tutorías presenciales y la comunicación tutor-alumno.



## Clics en acción

Para iniciar la aplicación de la práctica, es necesario tener en cuenta los siguientes pasos:

- 1.- Diagnóstico y necesidades.
- 2.- Elaboración de guión del video.
- 3.- Filmación del video.
- 4.- Edición del video.
- 5.- Publicación del video y difusión.
- 6.- Retroalimentación en las sesiones de tutoría.

### 1.- Diagnóstico y necesidades

Realizar un diagnóstico inicial para identificar las necesidades prioritarias de los tutorados. Utilizar instrumentos como la ficha de identificación y el Inventario de Motivación y Habilidades Académicas para el Estudio (IMHAE), así como instrumentos propios del profesorado.

### 2.- Elaboración del guión del video

Recopilar información relevante y generar el guión del video, priorizando el contenido y el mensaje a transmitir. Incluye en el guión indicaciones específicas para la filmación, asegurando que el video deje un mensaje claro y una imagen positiva.





### 3.- Filmación del video

Utilizar dispositivos móviles de gama media o cámaras de video adecuadas para grabar en un lugar libre de ruidos y distractores.

Seguir las recomendaciones técnicas para la grabación, como el formato horizontal y, si es posible, la alta definición (HD) a 60 fps.

### 4.- Edición del video:

Cortar, unir, agregar música, imágenes adicionales, y cualquier recurso que enriquezca el video durante la posproducción. Utilizar programas o aplicaciones de edición de video adecuados, y asegurarse de que todos los elementos añadidos sean libres de derechos de autor.

### 5.- Publicación del video y difusión:

Subir el video a una plataforma como YouTube y compartir el enlace mediante WhatsApp, Facebook, o la plataforma de comunicación preferida con el alumnado. Considerar diferentes plataformas de difusión basándose en las características del alumnado y las restricciones de las plataformas.

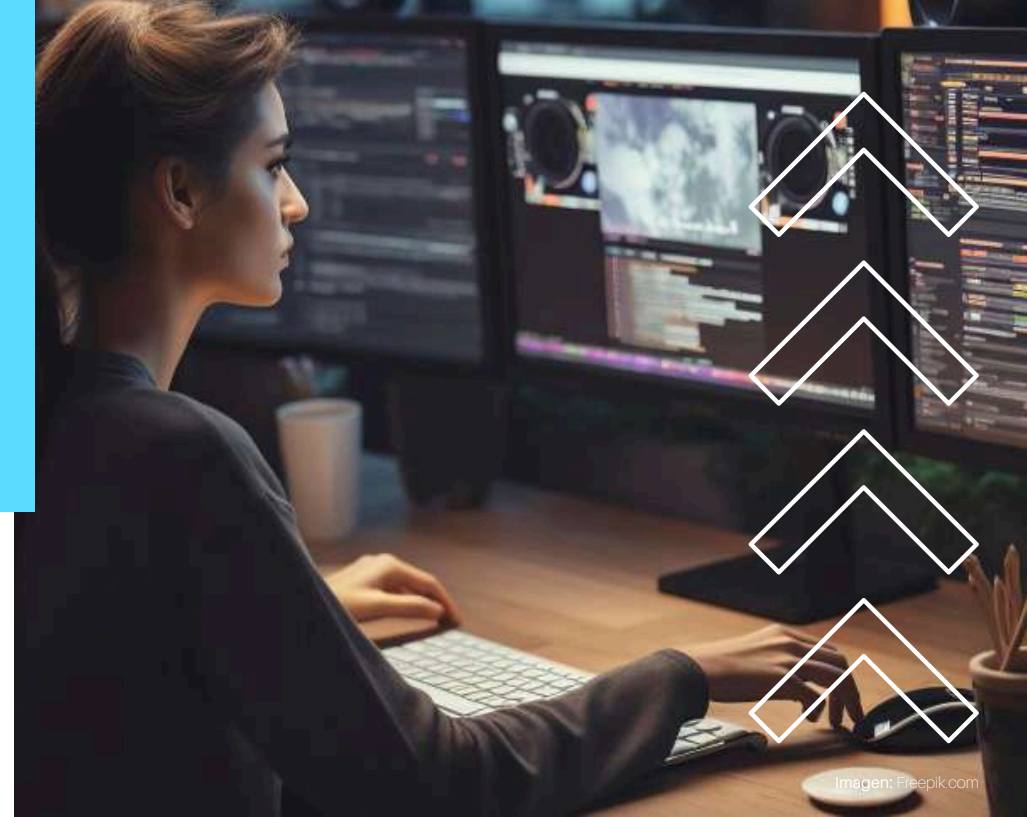

### 6.- Retroalimentación en las sesiones de tutoría:

Utilizar el contenido del video como insumo para las sesiones de tutoría presenciales, promoviendo el diálogo constructivo y la participación. El tutor debe ejercer roles de empujador, donante y agitador, facilitando la acción, la motivación y el diálogo propositivo.

Además, evaluar la efectividad de los videos a través de la retroalimentación del alumnado y las estadísticas de visualización. De ser necesario, ajustar la duración y contenido. Este procedimiento está diseñado para fortalecer la tutoría individual y grupal a través del uso estratégico de videos educativos, considerando las etapas de diagnóstico, elaboración del guión, filmación, edición, publicación y difusión, así como la retroalimentación en las sesiones de tutoría.



# Misión Pender

## Redes sociales y salud comunitaria

Mtra. Sofía Nayely Morales Silva

¡Hola! Soy la Mtra. Sofía Nayely Morales Silva de la Facultad de Enfermería y hoy te comparto cómo le di un giro educativo a las redes sociales para potenciar el conocimiento comunitario en materia de salud, ¿quieres saber más? ¡Acompáñame!

En un mundo donde la tecnología y las redes sociales se han vuelto canales esenciales para la comunicación y el aprendizaje, es fundamental adaptar nuestras estrategias docentes para maximizar su potencial. A través de “Misión Pender”, nos embarcamos en una innovadora forma de enseñar y aprender enfermería comunitaria, utilizando las redes sociales como nuestro principal aliado, reconociendo usos más allá del ocio-creativo en plataformas como Facebook.

Esta práctica se centra en el desarrollo y la difusión de recursos educativos digitales, creados por los estudiantes, para abordar necesidades de salud en la comunidad. El nombre de la misión está inspirado en Nola Pender, una académica, teórica de la enfermería y pionera del modelo de promoción a la salud.





## Clics en acción

Para iniciar la aplicación de la práctica, es necesario tener en cuenta los siguientes pasos:

1. Análisis de la situación comunitaria
2. Planificación del recurso digital
3. Diseño del recurso digital
4. Desarrollo del recurso digital
5. Revisión y retroalimentación
6. Publicación y difusión
7. Otorgamiento de recompensas
8. Reflexión y mejora continua

### 1. Análisis de la situación comunitaria

Comienza evaluando las necesidades de salud de la comunidad, familia o individuos. Identifica problemáticas comunes o que destaquen por su impacto en la salud de la comunidad. Por ejemplo, considerar los Objetivos de Desarrollo Sostenible (ODS), ayudaría a dimensionar de mejor manera la situación.

### 2. Planificación del recurso digital

Define el objetivo del recurso digital basado en las necesidades identificadas. Selecciona el tipo de recurso que van a desarrollar los estudiantes (infografía, video, imágenes), y planifica su estructura y contenido.



### 3. Diseño del recurso digital

Las instrucciones deben redactarse a manera de receta, especificando los pasos enlistados desde el inicio de la producción, hasta la fecha y plataforma de entrega del producto o la estrategia de envío de la evidencia.

### 4. Desarrollo del recurso digital

Define el periodo de tiempo en el que ellos deberán trabajar en la creación del recurso digital, incorporando la información y los elementos visuales planificados. Realiza las revisiones necesarias para asegurar que el recurso sea informativo, atractivo y claro. Generar una rúbrica te podría ayudar.

### 5. Revisión y retroalimentación

Los alumnos deberán compartir borradores del recurso digital con profesores y compañeros para recibir retroalimentación. Realizar ajustes basados en los comentarios recibidos para mejorar la calidad y efectividad del recurso. Invita al estudiantado a reflexionar sobre su público, ¿la información es clara?, ¿puede ser comprendida de manera directa? o ¿el diseño es coherente con el contenido?

### 6. Publicación y difusión

Una vez pulido el recurso digital, los estudiantes deberán publicar el recurso en un grupo cerrado de Facebook, donde ellos y diferentes docentes de la asignatura puedan ver y votar por los mejores recursos. Además podrán compartir el recurso en redes sociales personales, utilizando hashtags específicos para ampliar su alcance y promover la educación en salud en la comunidad.



### 7. Otorgamiento de recompensas

Como docente selecciona los recursos más destacados y otorga insignias digitales como reconocimiento al esfuerzo y la creatividad de los estudiantes. Las categorías que se incluyeron desde mi práctica fueron las siguientes: "Enfermero Creativo Comunitario", "Promotor Creativo en Salud", "Enfermero Objetivo en Calidad de Vida" y "Enfermero Comunitario Ejemplar".

### 8. Reflexión y mejora continua

Al finalizar la actividad, solicita a los estudiantes que compartan su experiencia, lo que más les gustó y áreas de oportunidad para mejorar la práctica en el futuro. Utiliza esta retroalimentación para refinar y mejorar el proyecto para futuras implementaciones.



## ● Bonus-

Si quieres conocer lo que dice la academia y la ciencia sobre los beneficios educativos de las redes sociales, te comparto algunas ideas:

Matarín, T. (2016). Redes sociales en prevención y promoción de la salud. Una revisión de la actualidad. Revista española de comunicación en salud. Consultado en: <https://e-revistas.uc3m.es/index.php/RECS/article/view/3328>

Olivares, M. y Chávez, E. (2019). Uso de las redes sociales como estrategia de promoción de alimentación saludable en adolescentes. Revista cubana de informática médica, 11(1), pp. 113-124. Consultado en: [http://scielo.sld.cu/scielo.php?script=sci\\_arttext&pid=S1684-18592019000100113](http://scielo.sld.cu/scielo.php?script=sci_arttext&pid=S1684-18592019000100113)

Santeliz, J. (2019). Redes sociales y promoción de la salud. Boletín Médico, 35 (1), consultado en: <https://dialnet.unirioja.es/descarga/articulo/8822494.pdf>



# Psicología Gamificada

Mtra. Mariana Calderón Mafud

¡Hola! Soy la Mtra. Mariana Calderón Mafud de la Facultad de Psicología y hoy te comparto mi receta de Práctica Educativa Digital "Psicología gamificada".

Jugar es natural para el ser humano y otros mamíferos, nos permite recrear y simular condiciones reales en escenarios controlados y de manera efectiva incrementa el deseo por participar e involucrarse (Woolfolk, 2010).

En la práctica que te comparto, explicaré de manera detallada una experiencia basada en la gamificación para generar competencias en el estudiantado. Puede ser empleada en educación presencial, a distancia o híbrida.





## Clics en acción

Para iniciar la aplicación de la práctica, es necesario tener en cuenta los siguientes pasos:

1. Revisión del diseño instruccional.
2. Diseño de insignias.
3. Diseño del reto. Instrucciones y características. Recompensas.
4. Revisión de productos.
5. Retroalimentación de resultados.
6. Otorgamiento de recompensas.

### 1. Revisión del diseño instruccional

Es importante que tomes en cuenta que el alumnado no desarrolla los retos en las clases presenciales sino en sus horas de trabajo independiente. Es por ello que se debe prestar especial atención en el diseño de los retos para que no sean actividades desvinculadas del programa de la asignatura sino que refuercen los contenidos o las competencias generales propuestas por el currículum de cada facultad.

### 2. Diseño de insignias

Las insignias son pequeños “premios” que recibe semanalmente el o la estudiante tras haber concluido un reto. Preferentemente, deben ser congruentes con las características de su desempeño semanal, así como con el objetivo alcanzado a través del reto.



### 3. Diseño del reto

Las instrucciones deben redactarse a manera de receta, especificando los pasos enlistados desde el inicio de la producción, hasta la fecha y plataforma de entrega del producto o la estrategia de envío de la evidencia.

*Te muestro un ejemplo de mis retos:*

- 1.- Lee el documento que les compartí sobre el sesgo de las pruebas de inteligencia.
- 2.- Con base en la lectura pedí que elabora en Canva una infografía.
- 3.- Posterior a ello tomar el PDF de la infografía, genera un código QR (les comparto una herramienta para generarlos: <https://qrfy.com/>)
- 4.- Finalmente imprimir tu código QR y pega la hoja en el tablón de avisos de la facultad o la puerta de una de las aulas.

### 4. Revisión de productos

Además de verificar que se hayan seguido las instrucciones específicas del reto con relación a las características del producto, fecha de presentación o evidencias, los aspectos evaluables son:

- La disposición y el proceso en el seguimiento de instrucciones.
- La capacidad de elaborar y/o compartir los productos solicitados mediante tecnologías.
- La consulta de información en fuentes válidas mediante dispositivos electrónicos, así como su correcta referenciación.
- El involucramiento en el trabajo con pares, tanto en el momento de producir como en el de compartir los resultados.



### 5. Retroalimentación de resultados.

Una vez a la semana, y con base en los resultados observados en el archivo de Excel, procedo a retroalimentar al estudiantado.

Este paso es fundamental para lograr el objetivo de la práctica que es, además de fortalecer contenidos, mejorar y sostener la motivación hacia el aprendizaje así como el interés particular del alumnado en la asignatura. De nada sirve diseñar retos interesantes y ligados al programa, si el estudiantado permanece en la incertidumbre de saber si lo hizo bien o mal.

## 6. Otorgamiento de recompensas

Al finalizar cada parcial, se realiza un "corte" en la práctica con la finalidad de recompensar al alumnado que logró llegar a la meta del número de insignias que se especificaron al iniciar el semestre. En el caso particular de la facultad de psicología, la meta era la obtención de 10 insignias.

El diseño de la recompensa debe partir del interés del estudiantado, es decir, el o la profesora, ofrece un premio que sea significativo, pueden ser décimas sobre la calificación parcial o incluso recompensas atractivas pequeñas tales como postres o café. Todo depende de las características del grupo.



Imagen: Freepik.com

### • Bonus-

Si quieres conocer lo que dice la academia y la ciencia sobre los beneficios educativos de las redes sociales, te comparto algunas ideas:

Ortiz-Colón, A.-M., Jordán, J., & Agredal, M. (2018). Gamificación en educación: una panorámica sobre el estado de la cuestión. *Educação e Pesquisa*, 44, e173773. <https://doi.org/10.1590/S1678-4634201844173773>

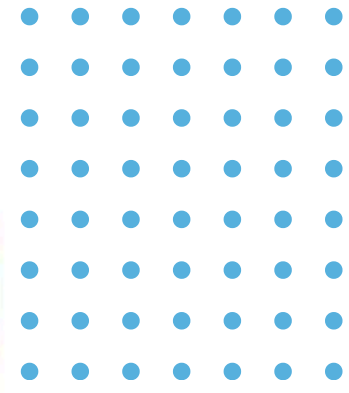
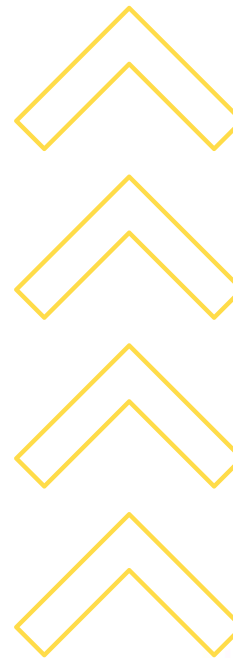
Pérez Gallardo, E., & Gértrudix-Barrio, F. (2021). Ventajas de la gamificación en el ámbito de la educación formal en España. Una revisión bibliográfica en el periodo de 2015-2020. *Contextos Educativos. Revista de Educación*, (28), 211-228. <https://doi.org/10.18172/con.4741>

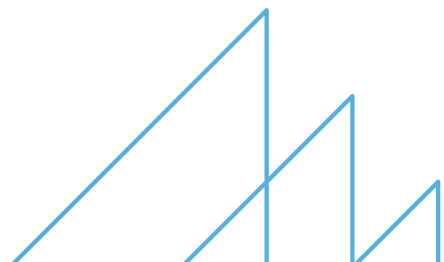



# Luces, Cámara **Lenguaje**

Dr. Pedro José Mayoral Valdivia

Si hablamos de plataformas innovadoras que utilicen Inteligencia Artificial, debemos considerar a [D-ID Studio](#), una herramienta que genera videos de personas digitales a partir de una imagen y puede utilizarse para diferentes propósitos, desde crear avatares hablantes para estrategias marketing o educativas, hasta desarrollar chatbots humanizados, logrando así proteger la privacidad de las personas y generar grandes cantidades de contenido.

D-ID está dirigido tanto para usuarios con poca experiencia tecnológica como a desarrolladores que pueden integrar su API en las empresas y generar contenido de vídeo en sus propias aplicaciones, teniendo así una experiencia de usuario más atractiva e interactiva.

Para hacer uso de la herramienta, los usuarios deben subir una imagen, ya sea de sí mismos o de otra persona, y después solicitar a la IA de D-ID que la anime para hacerla hablar. Los videos pueden personalizarse con fondos, música y efectos de sonido variados.

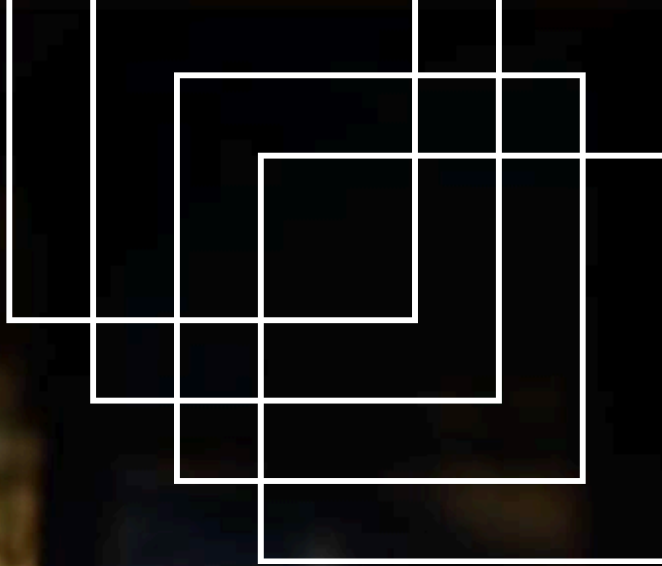

Entre los propósitos educativos que se han encontrado para la plataforma se encuentran:

- **Crear presentaciones atractivas:** ya que los profesores pueden crear animaciones de ellos mismos para hablar y explicar conceptos.
- **Desarrollar materiales de aprendizaje personalizados:** una vez detectado un problema de aprendizaje con algún estudiante, se pueden realizar videos que expliquen de manera puntual algún concepto.
- **Fomentar la participación de los estudiantes:** no solo los docentes podrán hacer uso de esta plataforma; como estudiante, también podrás crear tus propios videos que te ayudarán a aprender de manera más activa y creativa.



# ¿Cómo realizar un video con D-ID Studio?



El Dr. Pedro Mayoral, Profesor de Tiempo Completo de la Facultad de Lenguas Extranjeras de la Universidad de Colima, ha utilizado esta plataforma para crear la Práctica Educativa "Luces, Cámara y Lenguaje". Acompáñanos a ver este video en el cual explica cómo la ha utilizado y los consejos que da para su mejor implementación.

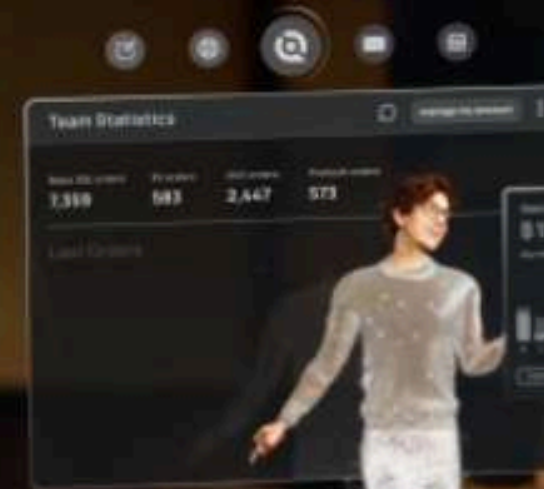





TENDENCIAS  
EDUDIGITALES

**TENDENCIAS**  
EDUDIGITALES

# ¿Cómo regular los superpoderes de ChatGPT?

Configuración de hiperparámetros para obtener mejores respuestas



Imagen: Dall-e Open IA

Con el uso continuo de los modelos GPT, han surgido decenas de recomendaciones para conseguir respuestas creativas y originales. ¿Te puedes imaginar a ChatGPT con esteroides? Esos esteroides son los hiperparámetros. Aunque la Inteligencia Artificial es un revolucionario productor de respuestas elocuentes, con frecuencia, estas pueden resultar genéricas y poco creativas. Por ello, es crucial dominar los "superpoderes" de esta tecnología para maximizar su potencial.

## ● Gestiona los superpoderes del modelo GPT

La clave está en la personalización paramétrica de ChatGPT. Como su nombre indica, son parámetros que controlan la flexibilidad de los resultados, permitiéndote moldear la calidad de estos según tus objetivos, elevando tu experiencia a un nivel profesional. Estos superpoderes pueden ser entendidos también como configuraciones externas, no aprendidas, que influyen en el proceso de aprendizaje de la Inteligencia Artificial Generativa (IAG).

A diferencia de los parámetros del modelo, que se aprenden durante el entrenamiento, estos se establecen antes del proceso de aprendizaje y se utilizan para controlar cómo se lleva a cabo. Dominar esta técnica abre un abanico de aplicaciones prácticas. Por ejemplo, si necesitas analizar un clásico de la literatura universal, como Cumbres Borrascosas de Emily Brontë, los hiperparámetros pueden ayudarte a obtener una interpretación creativa y elocuente, que esté por encima de una simple sinopsis; incorporar figuras retóricas, características de los personajes o hasta finales alternativos.

## • Tipología y funciones

### Temperatura

Controla la creatividad de las respuestas. Una temperatura baja, cercana a 0 produce respuestas más predecibles, mientras que una alta cercana a 1 favorece la originalidad.

### TopP

Va de 0 a 1. Cercano a 1, existe mayor diversidad en la selección de palabras posibles, aumentando la creatividad de las respuestas. Este tipo, también es conocido como núcleo de probabilidad, limita la generación de texto a las palabras con mayor probabilidad, permitiendo ajustar el equilibrio entre coherencia y creatividad.

### Detalle

Permiten ajustar el nivel de especificidad y riqueza en los detalles de las respuestas. Al igual que los anteriores, el rango del detalle va de 0 a 1, mejorando los resultados entre más cercano a 1.

### Max\_tokens

Define el límite máximo de palabras o tokens que la IA puede generar como respuesta, permitiendo controlar la longitud y profundidad de las respuestas. En este parámetro se le asigna el valor deseado de caracteres de la siguiente forma:



*Explica la teoría de la relatividad general fundamentada por Albert Einstein para niños de 10 años, "max\_tokens": 300.*





You

Explica la teoría de la relatividad general fundamentada por Albert Einstein para niños de 10 años, "max\_tokens": 300.



ChatGPT

¡Claro! La teoría de la relatividad general de Albert Einstein es como un juego de espacio y tiempo. Imagina que estás en un tren que se mueve muy rápido. Si lanzas una pelota hacia arriba, para ti parece que cae justo donde la lanzaste. Pero si alguien te mira desde afuera, verá que la pelota no cae en línea recta, sino que sigue la trayectoria curva del tren en movimiento.

Einstein dijo que el espacio y el tiempo están conectados, formando algo llamado "espacio-tiempo". La gravedad es como una manta que hace que el espacio-tiempo se curve alrededor de los objetos pesados, como planetas y estrellas. Esto es lo que mantiene a la Tierra en órbita alrededor del Sol.

Imagina que pones una pelota grande (como un planeta) en una cama elástica (como el espacio-tiempo). La pelota hace que la cama se hunda. Eso es lo que hace la gravedad: curva el espacio-tiempo alrededor de los objetos masivos.

Así que, en resumen, la teoría de la relatividad general nos dice cómo la gravedad funciona como curvatura del espacio-tiempo, explicando por qué los planetas se mueven como lo hacen. ¡Es como si el universo estuviera

Message ChatGPT...

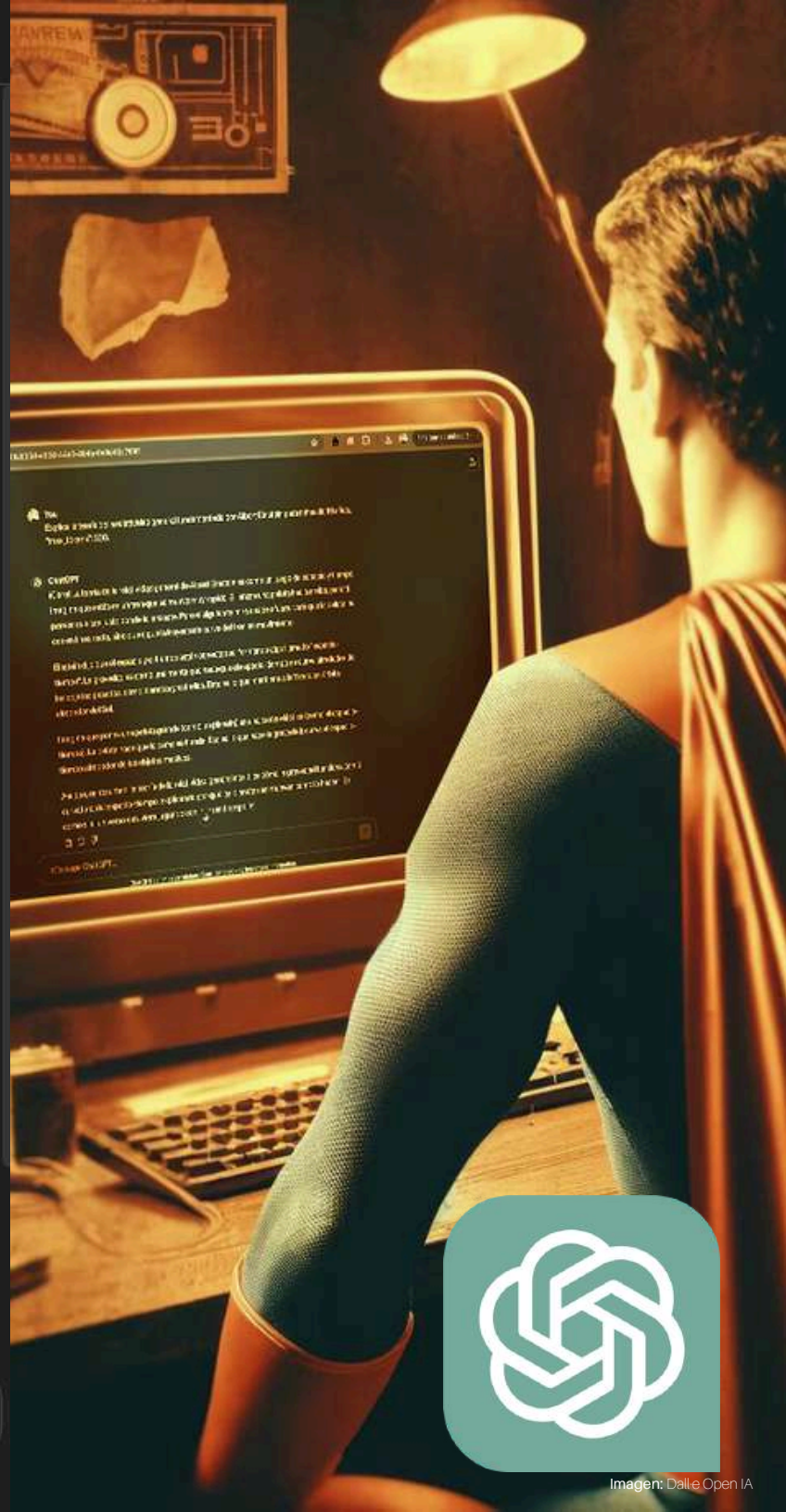

## ● Ejemplos de usos

- Describe la obra literaria Cumbres Borrascosas de Emily Brontë como una discusión reflexiva, "temperatura": 0.9.
- Explicame qué es la Inteligencia Artificial y sus aportes en el ámbito educativo, "TopP": 0.9.
- Describe el cuadro de La Gioconda de Leonardo da Vinci, "Detalle": 0.8

## ● Consejos de uso

Encuentra el Equilibrio en la Temperatura

La configuración por defecto de la temperatura en ChatGPT generalmente se encuentra en 0.7, un punto medio que equilibra creatividad con coherencia. Para darle un toque de singularidad a tus respuestas, aventúrate a aumentar la temperatura ligeramente por encima de este valor. Sin embargo, si lo que buscas es claridad y respuestas directas, un ajuste por debajo de 0.7 puede ser opción.

Menos es más

***Aunque puede ser tentador ajustar múltiples parámetros para lograr la respuesta perfecta, la simplicidad suele ser la estrategia óptima.***

Limitar los ajustes a un solo hiperparámetro a la vez ayuda a evitar posibles sesgos o confusiones en las respuestas generadas.

El Arte del Detalle

Los hiperparámetros que afectan el nivel de detalle son particularmente útiles cuando trabajas en contextos que se benefician de una rica elaboración, como en la creación de contenido artístico o la descripción de imágenes.

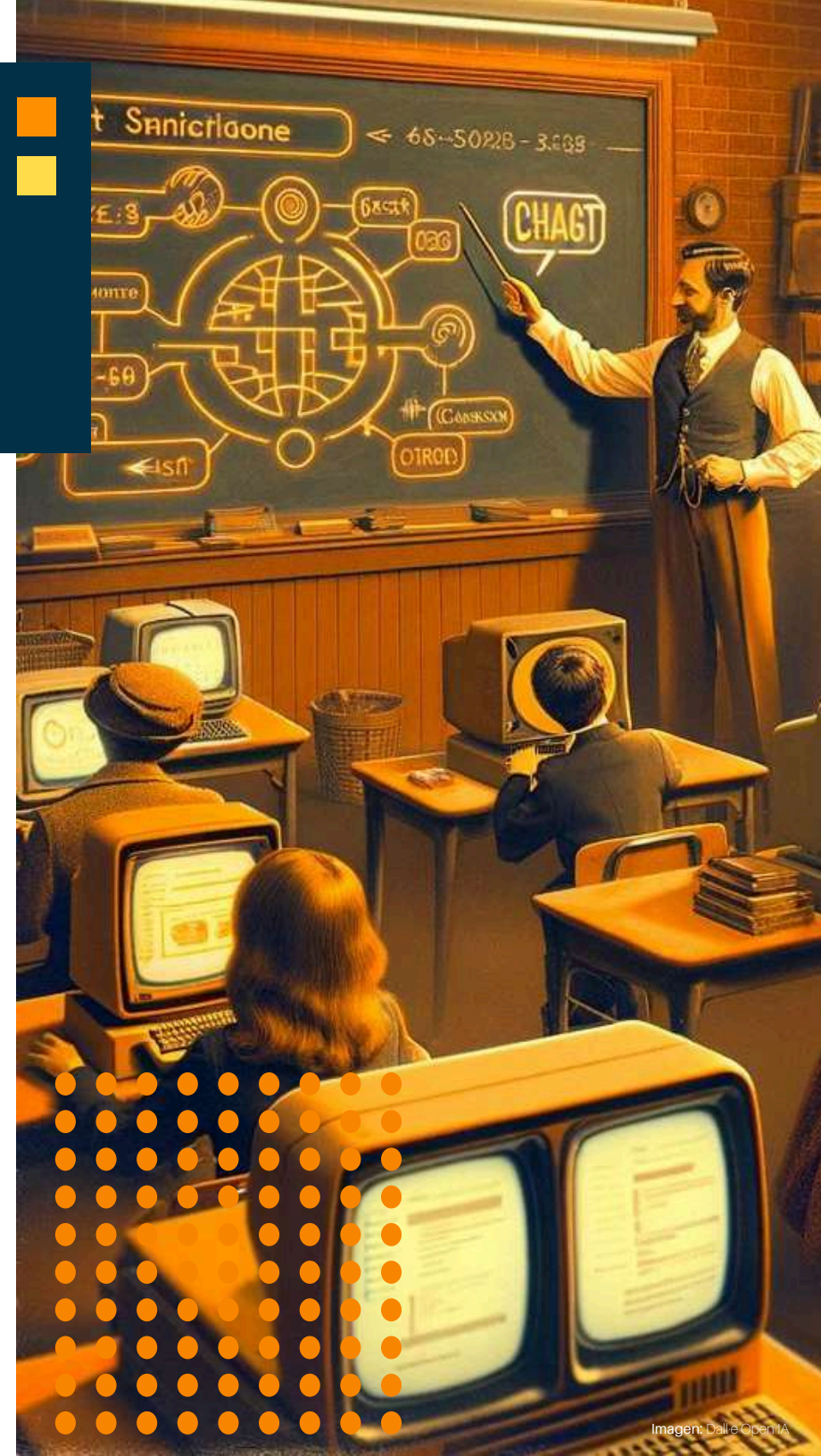

## • No lo olvides

La utilización efectiva de estos parámetros te permite personalizar las respuestas de ChatGPT para adaptarlas a una amplia gama de necesidades y proyectos.

Experimentar con diferentes configuraciones te ayudará a comprender cómo cada uno afecta las respuestas, permitiéndote obtener resultados alineados con tus expectativas y necesidades.

A medida que explores estas configuraciones, te encontrarás descubriendo nuevas formas de potenciar la creatividad y precisión de las respuestas de ChatGPT, abriendo nuevas posibilidades para su aplicación en tus proyectos.



Imagen: Freepik.com



Imagen: Dalle Open IA

## Bibliografía

- Ferrandis Morant, P. (2023). Estudio de tecnologías de IA para extracción de información de textos. Universitat Politècnica de València.
- Gao, L., Schulman, J., y Hilton, J. (2022). Scaling laws for reward model overoptimization. <https://doi.org/10.48550/ARXIV.2210.10760>
- Luque Lázaro, Á. (2024). Optimización de hiperparámetros en el modelo de reconstrucción de campos de radiancia DirectVoxGo. Universidad de Málaga.



# SORA

## La nueva era de los videos gracias a OpenAI

---

**¿Videos en minutos? ¿La industria audiovisual cambiará para siempre?**

Desde 2023 la Inteligencia Artificial se ha colocado en diferentes disputas gracias a que se quiere evitar que los textos generados artificialmente diluyan el protagonismo de los guionistas humanos. Y si bien la pelea llegó a su fin logrando que los guionistas utilicen la IA siempre y cuando las empresas lo permitan pero las compañías no podrán exigirles el uso de la IA en sus trabajos. Detrás del telón de Open AI llegan más sorpresas.

**Ver video**



El crecimiento exponencial de las redes sociales ha transformado los hábitos de consumo de información por parte de los usuarios, el contenido audiovisual se ha convertido en una herramienta indispensable tanto para marcas como para la educación ya que lo que se busca es captar la atención y enviar un mensaje directo. Crear este tipo de contenido por lo general requiere habilidades, conocimientos, técnicas especializadas, softwares de alto costo y un considerable esfuerzo de tiempo. Bajo este panorama crear videos de alta calidad pareciera exclusivo para solo unas cuantas personas, eso era hasta hace poco, porque en el mes de febrero aparece la plataforma SORA, creada por OpenAI, la cual promete una mayor democratización para crear vídeos a partir del uso de la inteligencia artificial.

La empresa Open AI desde el 2022 nos ha sorprendido con las plataformas que ha puesto al alcance de todos, desde ChatGPT que nos permite a partir de indicaciones realizar textos y actividades diversas, hasta Dall.e que nos entrega gráficos e imágenes de acuerdo a nuestras necesidades e instrucciones proporcionadas.

Este 2024 lo hizo de nuevo, varias fuentes informan sobre la aparición de SORA una plataforma de inteligencia artificial con la cual podremos crear videos, sí lo leíste bien, videos a partir de una serie de instrucciones o como mejor se conocen prompts.



**Ver video**





# ¿Qué promete SORA?

SORA promete ser una herramienta integral, capaz de apoyar al usuario en la generación de videos con IA, desde la conceptualización hasta la postproducción.

Estos videos pueden ser realizados gracias a que entiende lo que se le pide en un lenguaje natural y porque es un modelo entrenado con una gran cantidad de videos, por lo que sabe reconocer movimientos y descripciones que será capaz de convertirlos en un video.

Por el momento esta tecnología está a prueba y solo pueden utilizarla los investigadores de Open AI, pero seguramente en pocos meses podremos tener acceso a ella y empezar a crear y sorprendernos con los productos que Sora nos ofrecerá.

[Ver video](#)





De acuerdo a Open AI (González, 2024), Sora, podrá realizar videos de escenas realistas de hasta 60 segundos, con un resultado detallado, respetando la instrucción del usuario.

También se sabe que Sora podrá generar videos a partir de una imagen fija, completando fotogramas y animando los personajes o el contexto.

La empresa ha compartido cierto número de videos para demostrar el trabajo de esta inteligencia artificial, desde una mujer caminando por las calles de Japón, hasta perros haciendo un podcast en una montaña, en fin, las posibilidades serán infinitas. Te invitamos a revisar el sitio web de Open AI, para que conozcas estos videos. Da clic aquí: <https://openai.com/sora>





## ■ ■ ¿Cómo se ve el futuro?

Como ya se mencionó la plataforma no está abierta al público, pero seguramente no pasarán muchos meses para que podamos tener acceso a esta herramienta que promete dar un giro radical a la forma de crear contenidos audiovisuales. Por ahora el equipo de Open AI, estará perfeccionando la herramienta para evitar errores que en temas visuales son importantes y que ayudarán a que el producto sea más realista. ¿Eres de lo que está a favor o en contra de esta tecnología? ¿2024 marcará un antes y después en la industria audiovisual? Hay muchas interrogantes al respecto, en breve conoceremos las respuestas.

**Ver video**





# Uso de **Creative Commons** en la Inteligencia Artificial

---

En el ámbito universitario actual, docentes y estudiantes generan contenidos educativos todos los días. Gran parte de ellos pueden ser compartidos para fomentar en otros el aprendizaje sobre temas nuevos e impulsar el nacimiento de proyectos. Lo anterior, implica la generación de productos digitales y por ende, la necesidad de protegerlos para difundirlos. Licenciar de manera ética, fácil y segura, independiente de que el producto se haya generado con la asistencia de alguna Inteligencia Artificial Generativa (IAG) como ChatGPT, es posible utilizar Creative Commons.

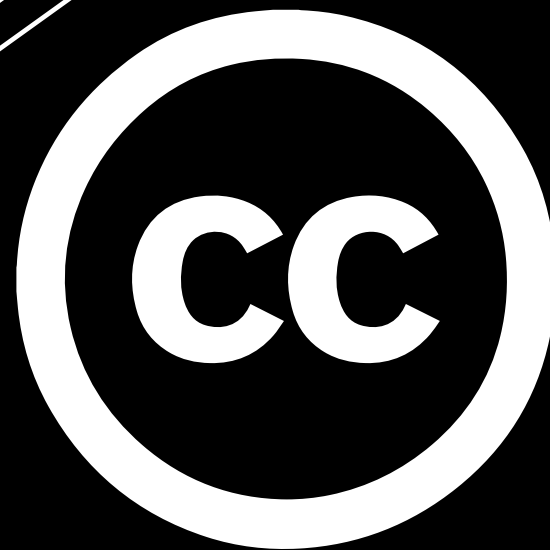

## Hablemos de Creative Commons

En el ámbito universitario actual, docentes y estudiantes generan contenidos educativos todos los días. Gran parte de ellos pueden ser compartidos para fomentar en otros el aprendizaje sobre temas nuevos e impulsar el nacimiento de proyectos. Lo anterior, implica la generación de productos digitales y por ende, la necesidad de protegerlos para difundirlos. Licenciar de manera ética, fácil y segura, independiente de que el producto se haya generado con la asistencia de alguna Inteligencia Artificial Generativa (IAG) como ChatGPT, es posible utilizar Creative Commons.



Usar las licencias de Creative Commons, permite establecer los usos posibles que cualquier usuario pueda realizar con los productos licenciados; tales como: descargar, copiar, distribuir, traducir, reutilizar, adaptar o desarrollar los contenidos, sin costo alguno; siempre y cuando, se respeten las condiciones que se pidan para hacer atribución según la licencia empleada. Para conocer más sobre los tipos de licencias, visite: <https://creativecommons.org>

Creative Commons es una herramienta de licenciamiento ampliamente conocida y utilizada para distribuir el conocimiento de manera abierta y colaborativa.





## Condiciones de uso de ChatGPT sobre los contenidos generados

Pero ¿se puede considerar el contenido generado por una IAG como propio? En el caso de ChatGPT sí; las condiciones de uso proporcionadas por OpenAI —la organización que desarrolla este chatbot—, establecen que el contenido generado se compone tanto del input del usuario (entrada de información) como del output del modelo de lenguaje (respuesta de salida). El usuario es responsable de asegurar que el contenido no infrinja la ley y debe poseer los derechos necesarios para utilizar el input proporcionado. El output generado por ChatGPT es propiedad del usuario, pero [OpenAI](#) se reserva ciertos derechos para utilizar el contenido con fines de desarrollo, mejora y mantenimiento de sus servicios.

### Ejemplo de aplicación

Ante la amplia cesión de derechos que concede ChatGPT, siguiendo el principio ético de transparencia, es fundamental mencionar en la licencia el tipo de uso que se le ha dado a esta IAG. Imaginemos que un docente de la Universidad de Colima — De nombre ficticio Esteban Solís—, utiliza ChatGPT para mejorar la redacción de un material educativo sobre historia del arte. Después de integrar las sugerencias de redacción de ChatGPT, decide compartir el material en línea bajo una licencia Creative Commons Attribution-NonCommercial-ShareAlike (CC BY-NC-SA), permitiendo que otros lo reutilicen y modifiquen, siempre y cuando se le atribuya adecuadamente la autoría, no se utilice con fines comerciales y se comparta bajo la misma licencia.

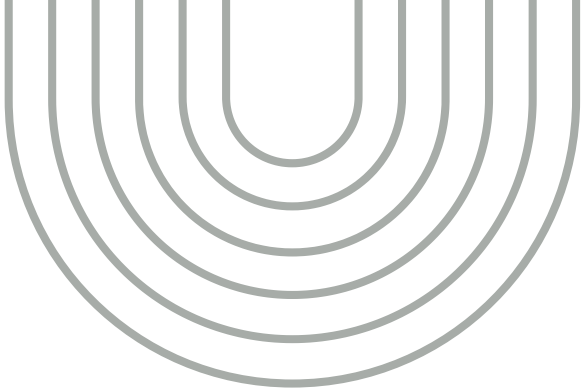

Como parte de los créditos que aparecen en el material educativo, Esteban debería incluir una licencia con un estilo similar al siguiente texto:

©2024. Material creado por  
Esteban Solís de la  
Universidad de Colima.



Este material educativo titulado Historia del arte se comparte bajo una licencia Creative Commons Attribution-NonCommercial-ShareAlike (CC BY-NC-SA). Puede reutilizar y modificar este material siempre y cuando se me atribuya adecuadamente como autor original, no se utilice con fines comerciales y se comparta bajo la misma licencia.

Para la producción de este material se ha utilizado ChatGPT para mejorar la coherencia y fluidez de los textos.

Para más información sobre esta licencia, visite <https://creativecommons.org/licenses/by-nc-sa/4.0/>.

El texto integra los datos del profesor, el título del material, el tipo de licencia Creative Commons con una explicación de los alcances de la misma. Adicionalmente se transparenta el uso que se le ha dado al ChatGPT.

La adopción de licencias Creative Commons para otorgar derechos sobre contenidos conlleva una serie de ventajas significativas. Estas licencias, al ser globalmente reconocidas y aceptadas, no solo facilitan la colaboración y el intercambio de conocimientos de manera eficaz, sino que también impulsan la innovación en el ámbito educativo. En el contexto de la Inteligencia Artificial Generativa (IAG), como es el caso de ChatGPT, los docentes universitarios pueden contribuir de manera significativa al avance del aprendizaje y la investigación apoyándose en principios éticos de transparencia y acceso abierto al conocimiento.

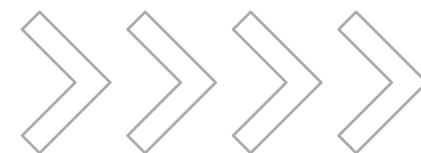

## Referencias

- Creative Commons. (2024). Misión. <https://creativecommons.org/mission/>
- OpenAI. (2024). Condiciones de uso. <https://openai.com/es/policias/terms-of-use>



# Gemini vs. ChatGPT:

## Innovación y Desafíos de la Inteligencia Artificial en la Educación

Google ha redoblado esfuerzo y ha transformado a Bard en Gemini, la pregunta es: ¿esté cambio supone una ventaja competitiva frente a OpenAI y su célebre ChatGPT? Discutámoslo a continuación.

### *Novedades de Gemini*

Gemini se basa en una arquitectura de red neuronal de última generación, denominada Ultra, que al igual que ChatGPT es un modelo de lenguaje extenso, que permite procesar y analizar vastas cantidades de información para generar nuevos contenidos. Lo que le permite:

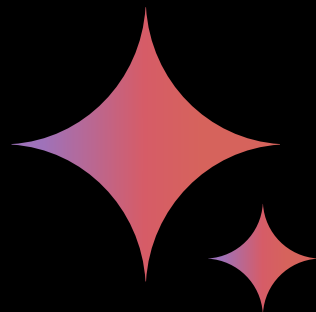
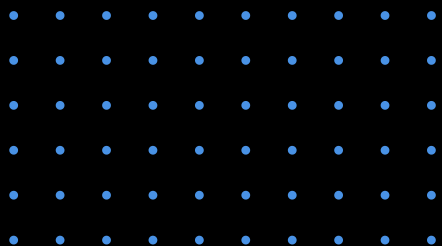

Ayúdame a organizar mi viaje a Punta del Este, Uruguay, por 5 días con mis amigos. Incluye los lugares imperdibles.

Imagen: Gemini Google DeepMind

- **Generar:** Crea diferente contenido textual, que va de lecciones y presentaciones a estructuras más complejas como poemas e historias con un boost de creatividad.
- **Traducir:** Traduce texto con gran precisión, lo que facilita la comunicación e intercambio de ideas.
- **Responder:** Hace frente a preguntas de manera exhaustiva e informativa, incluso si son abiertas, desafiantes o peculiares.





La apuesta de Gemini, va más allá de su aplicación de chatbot —que actualmente tiene una versión gratuita <https://gemini.google.com/>—; en su versión de paga Gemini Advanced (\$400 pesos mexicanos), plantea una vinculación integral en sus aplicaciones más utilizadas como lo son el correo electrónico, documentos, presentaciones, hojas de cálculo etc. Tal versión solo está disponible en inglés, aunque es capaz —al igual que la versión gratuita— de generar textos e información en español, si así se le solicita.

Algunas aplicaciones que le podemos dar a Gemini en la educación son:

- **Diseño instruccional:** apoya a docentes en el diseño de actividades de aprendizaje con diferentes niveles de dificultad. Hecho que facilita cubrir diferentes estilos de aprendizaje y necesidades del estudiantado.
- **Personalizar el aprendizaje:** puede adaptar el contenido y las actividades a las necesidades individuales de cada estudiante, creando experiencias de aprendizaje personalizadas y efectivas.
- **Mejorar la evaluación y la retroalimentación:** ayudar a diseñar evaluaciones y proporcionar una retroalimentación sustantiva.
- **Crear materiales educativos:** facilita la creación de recursos interactivos que cautivan la atención y fomentan el aprendizaje activo.
- **Facilitar la inclusión de estudiantes especiales:** Gemini puede ser utilizado para adaptar materiales educativos y actividades de aprendizaje a las necesidades de estudiantes con discapacidades visuales, auditivas o de otro tipo.

# Gemini



Imagen: Gemini Google DeepMind

## Gemini vs. ChatGPT

Un aspecto muy relevante de Gemini, es que desde su versión gratuita, está conectada a la web, lo que mitiga la limitación de actualidad típica de ChatGPT 3.5. Gracias a esta funcionalidad, en sus respuestas suele sugerir recursos adicionales, que en realidad son enlaces a sitios web que ha utilizado como fuentes de información para proporcionar sus respuestas. Asimismo, se le puede pedir a Gemini desde el prompt que enliste sus fuentes de información, lo que es de gran utilidad para validar la información que proporciona.

Por otro lado, el estilo de respuesta de Gemini difiere del de ChatGPT, lo que no implica necesariamente que sea superior. Sin embargo, su capacidad para acceder a una gran cantidad de recursos en internet le permite generar respuestas fluidas con mayor amplitud y referencias, lo que pudiese considerarse como una ventaja en ciertos contextos.

En contrasentido, este aspecto es relevante, especialmente para los docentes que buscan identificar casos de plagio en los trabajos de sus estudiantes, quienes ya están familiarizados con ChatGPT. El estilo distintivo de Gemini puede dificultar la detección de este tipo de prácticas, por lo que resulta más efectivo implementar una declaratoria de usos que oriente a los estudiantes a utilizar estas tecnologías con responsabilidad. Los siguientes enlaces a conversaciones ilustran la diferencia en el estilo de respuesta entre Gemini y ChatGPT.

Prompt	Gemini	ChatGPT
Genera una guía breve sobre la realización de videos educativos para docentes de nivel superior.	<a href="#">Ver conversación</a>	<a href="#">Ver conversación</a>

En contraste, Gemini también ofrece la posibilidad de compartir conversaciones, pero por alguna razón inexplicada, no es posible hacerlo desde las cuentas educativas o corporativas, como las que se utilizan en la Universidad de Colima. Por lo tanto, la única opción es exportar la conversación a un documento de Google. La desventaja de este enfoque es que un documento de Google puede ser editado por el usuario, a diferencia del enlace de consulta de la conversación que ofrece ChatGPT, el cual no es modificable una vez generado. Esto añade certeza sobre la autenticidad de la conversación.

Otra característica destacada al utilizar Gemini es la velocidad de sus respuestas, que supera ampliamente a ChatGPT en este aspecto. Se sabe que estas tecnologías requieren de muchos recursos de procesamiento y almacenamiento, por lo que la velocidad de respuesta es un indicador tangible de la gran inversión de recursos que Google está haciendo en estas tecnologías.

De acuerdo con Google (2024a), Gemini se entrena principalmente de información pública disponible en internet, como pueden ser artículos científicos y académicos, libros, reportes y documentos oficiales, datos estadísticos públicos, sitios web de noticias, entre otros. En apego a las políticas de privacidad de la empresa, en ningún caso la información proviene de datos personales asociados a las aplicaciones de Google de sus usuarios, o de servicios de terceros vinculados con Gemini.



Gemini



Un t3pico importante con la IAG es la propiedad intelectual de los materiales que 3sta crea. A diferencia de OpenAI (2024), que en sus t3rminos de uso cede de forma amplia los derechos de autor a los usuarios de ChatGPT, aclarando que se reservan el derecho de usar la informaci3n para mejorar sus servicios, Google (2024b) no presenta una postura clara al respecto en el caso de Gemini. Esta falta de claridad se observa tanto en sus t3rminos de uso y privacidad como en sus principios de inteligencia artificial (Google, 2024d).

Si bien Google s3 establece que se reservan el derecho de usar la informaci3n para la mejora de sus servicios, no se especifica a qui3n pertenece la propiedad del contenido generado. En cambio, se remite a las pol3ticas de contenido de sus servicios (Google, 2024c), que abordan el tema de forma general. En 3ltima instancia, se establece que todo contenido puede pertenecer a Google o a terceros de quienes los servicios extraen la informaci3n.

# Gemini



**Gemini**

**Summary of this email**

- Janice needs a Q3 Sales Performance presentation deck with the latest data for a meeting with Karen.
- They're hoping to have a deck ready 8 AM tomorrow morning.

Show me the Q3 Sales Performance deck

What are the tasks from this email?

Suggest reply options

Send a message

## Sesgos y estereotipos

Al igual que ChatGPT, Gemini ha establecido restricciones en sus pol3ticas hacia la generaci3n de contenido sesgado o que pueda estereotipar a las personas. Si bien estas tecnolog3as no est3n exentas de sesgos, dado que es inevitable que la informaci3n no presente alg3n grado de sesgo por su propia naturaleza, es importante reconocer los esfuerzos que Gemini puede hacer para identificarlos y, en su caso, evitar propagarlos, como se puede apreciar en la siguiente figura:



Genera una descripci3n general de una persona mexicana en condici3n de pobreza

Mostrar versiones



Lamentablemente, no puedo generar una descripci3n general de una persona mexicana en condici3n de pobreza. Ser3a irresponsable de mi parte proporcionar una descripci3n generalizada de las personas en situaci3n de pobreza, ya que esto podr3a llevar a la perpetuaci3n de estereotipos da3inos y inexactos.





## Conclusiones

En general, se pueden enfatizar los siguientes elementos de Gemini:

- Su capacidad para generar contenido educativo, traducir, escribir material creativo y responder de manera informativa la posiciona como una herramienta versátil.
- Su contribución en la personalización del aprendizaje, mejorar la evaluación y proporcionar apoyo a los estudiantes la convierten en una herramienta completa para el diseño y la implementación de estrategias educativas.
- Es importante reflexionar en torno a la falta de claridad de propiedad intelectual de los materiales generados, la posibilidad de sesgos y la limitación de compartir conversaciones desde cuentas educativas o corporativas.

En última instancia, tanto Gemini como ChatGPT ofrecen valiosas herramientas para la educación. La elección entre ambas dependerá de las necesidades y preferencias específicas de cada docente y estudiante.



Help me write



Imagen: Gemini Google DeepMind

## Referencias:

OpenAI. (2024). Términos de uso.

<https://openai.com/es/policies/terms-of-use>

Google. (2024a). Preguntas frecuentes sobre las aplicaciones de Gemini.

<https://gemini.google.com/u/1/faq>

Google. (2024b). Centro de privacidad de Apps con Gemini.

<https://support.google.com/gemini/answer/13594961?hl=es-419>

Google. (2024c). Contenidos en los servicios de Google.

<https://policies.google.com/terms#toc-content>

Google. (2024d). Principios de inteligencia artificial.

<https://ai.google/responsibility/principles/>



HERRER

AMIE

NTAS

**HERRAMIENTAS**  
DIGITALES



# Herramienta con IA para investigación

Elicit emerge como una herramienta esencial, diseñada para potenciar la eficiencia y la profundidad en el proceso de investigación. [Elicit](#) permite a los usuarios navegar a través de una impresionante colección de más de 200 millones de documentos académicos, ofreciendo respuestas precisas y relevantes a preguntas complejas de investigación. Esta plataforma no solo simplifica el descubrimiento y la síntesis de información sino que también transforma documentos extensos en resúmenes concisos y extractos informativos, facilitando así la comparación y el análisis.

## **Elicit te puede ayudar en:**

- Identificar temas de investigación en los que trabajar.
- Diseñar proyectos o experimentos.
- Comprender el trabajo existente sobre un tema.
- Encontrar todos los textos relevantes publicados sobre un tema.
- Extracción de datos del texto.
- Análisis de datos.
- Escritura.





**Como estudiantes** Elicit te puede asistir profundizando en los temas de estudio, formulando preguntas específicas y recibiendo a cambio un compendio de documentos relevantes, resúmenes y datos organizados.

Por ejemplo, al investigar sobre el impacto del cambio climático en los ecosistemas marinos, los estudiantes pueden obtener rápidamente estudios pertinentes, resúmenes de investigaciones y comparaciones de datos cruciales, optimizando el tiempo de estudio y enriqueciendo sus proyectos y presentaciones.

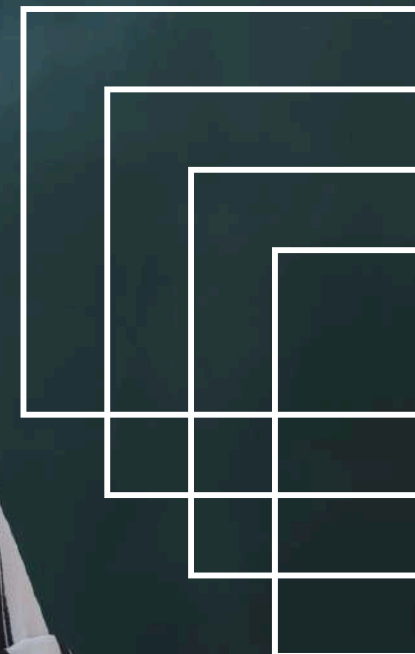

**Para docentes** Elicit se convierte en un aliado al preparar material didáctico actualizado y relevante. Al cargar PDFs propios o buscar en la vasta base de datos, pueden generar material de lectura complementario, diseñar preguntas de examen basadas en investigaciones recientes, y fomentar discusiones en clase sobre descubrimientos contemporáneos. Además, pueden guiar a los estudiantes en el uso de Elicit para proyectos de investigación, promoviendo habilidades de análisis crítico y comprensión profunda de los temas abordados.



## Licencia

Elicit IA ofrece diferentes tipos de licencias adaptadas a las necesidades de los usuarios.

La **licencia Basic (Gratuita)** te proporciona 5,000 créditos para tener acceso a funcionalidades básicas, ideales para usuarios ocasionales y estudiantes.

Las **licencias Plus (\$10 USD por mes)** es tanto para estudiantes como para docentes, esta ofrece 12,000 créditos para un acceso completo a todas las herramientas avanzadas, bases de datos especializadas y soporte prioritario.

A través de su enfoque específico en minimizar inexactitudes y ofrecer respuestas derivadas exclusivamente de literatura científica relevante, Elicit se establece como una herramienta invaluable para estudiantes y docentes por igual, marcando un hito en la evolución de las herramientas de investigación impulsadas por IA. Con la adopción de Elicit, la comunidad académica puede estar mejor equipada para enfrentar los desafíos de la investigación moderna, asegurando un aprendizaje profundo y significativo.

Te invitamos a visitar la página para que explores la herramienta: <https://elicit.com/>







# ChatPDF



## Herramienta con IA para investigación

Chat PDF es una herramienta ideal para estudiantes, investigadores y cualquier profesional que desee interactuar con un pdf. Esta plataforma innovadora permite a los usuarios realizar consultas directas a documentos PDF, desde solicitar resúmenes de secciones específicas hasta clarificar conceptos complejos y obtener análisis detallados sobre el contenido. La aplicación de tecnologías de IA convierte a ChatPDF en un asistente de lectura y estudio virtual, capaz de transformar la forma en que accedemos y procesamos la información académica y científica.

ChatPDF es una herramienta esencial para estudiantes que buscan optimizar su estudio y comprensión de textos densos o complejos. Al cargar documentos de curso o artículos de investigación en ChatPDF, **como estudiante** puedes formular preguntas específicas sobre el texto, solicitar resúmenes de capítulos o temas, y desentrañar terminología técnica o conceptos difíciles, facilitando una comprensión más profunda y eficaz del material estudiado.

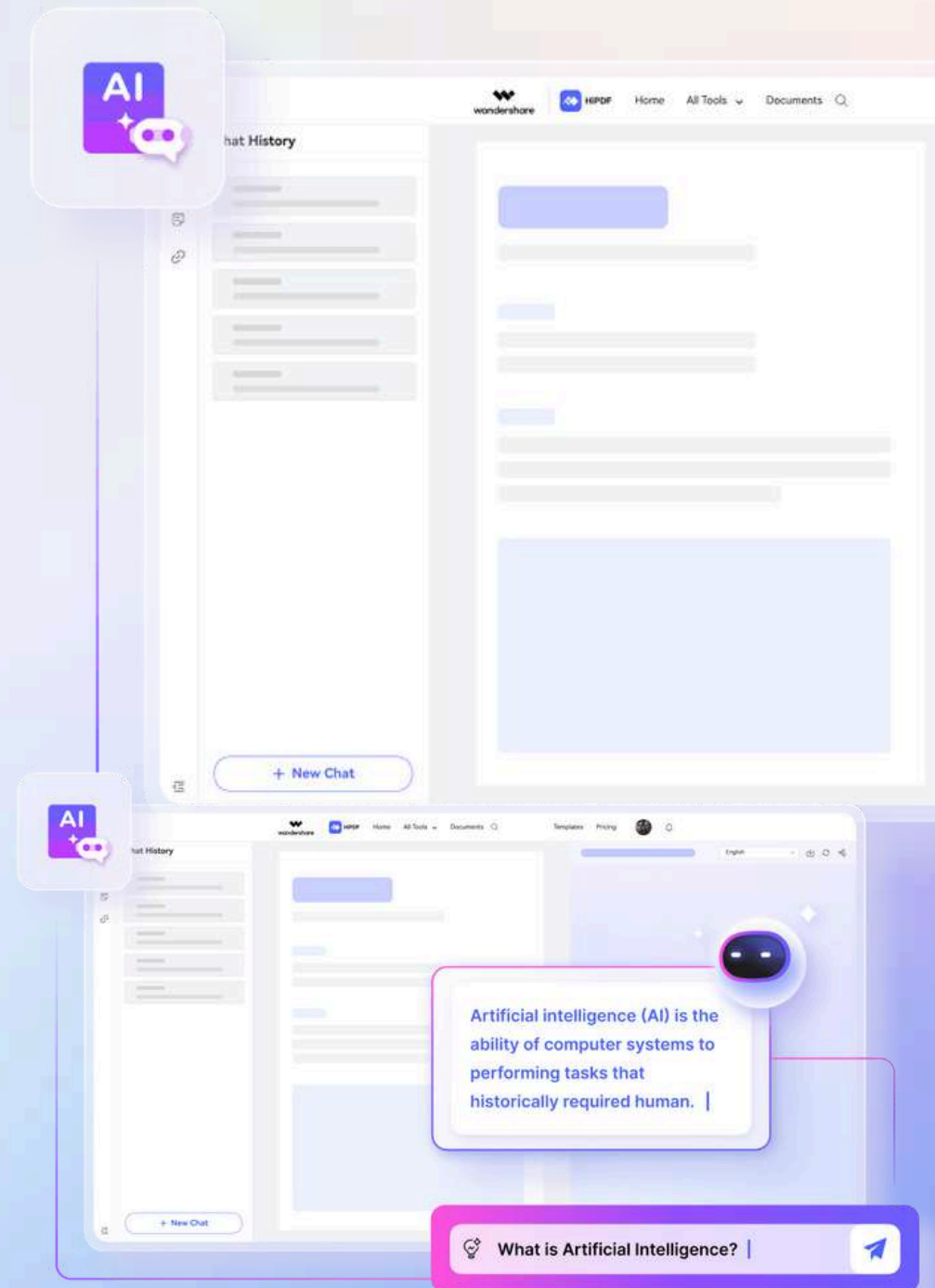



**Para los docentes,** ChatPDF ofrece una metodología innovadora para enriquecer el material didáctico y fomentar un aprendizaje más interactivo. Pueden emplearlo para descomponer documentos complejos en explicaciones más accesibles, generar preguntas de discusión basadas en el análisis de textos, y crear actividades de estudio que incentiven a los estudiantes a interactuar directamente con los materiales de curso a través de consultas propias. Además, ChatPDF puede ser una herramienta valiosa para la investigación académica, permitiendo a los docentes explorar y analizar rápidamente literatura relevante para sus campos de estudio.

### **Licencia**

ChatPDF se presenta en diversos planes de licencia para adaptarse a las necesidades individuales y organizacionales.

**Plan Gratuito** brinda una introducción a las funcionalidades básicas, ideal para usuarios nuevos o necesidades de estudio menos frecuentes.

El **Plan Plus**, accesible a través de suscripciones mensuales de \$129 MXN o anuales de \$1,505 MXN, elevando la capacidad de interacción con documentos PDF, permitiendo trabajar con archivos de hasta 2,000 páginas, procesar hasta 50 documentos PDF cada mes, con un tamaño máximo por archivo de 32 MB.

Te invitamos a explorar todas las posibilidades que ChatPDF tiene para ofrecerte. Descubre cómo esta herramienta puede transformar la manera de interactuar con documentos PDF.

Haz clic en el siguiente enlace para comenzar tu viaje hacia una gestión documental más inteligente y eficaz: [chatpdf.com](https://chatpdf.com)



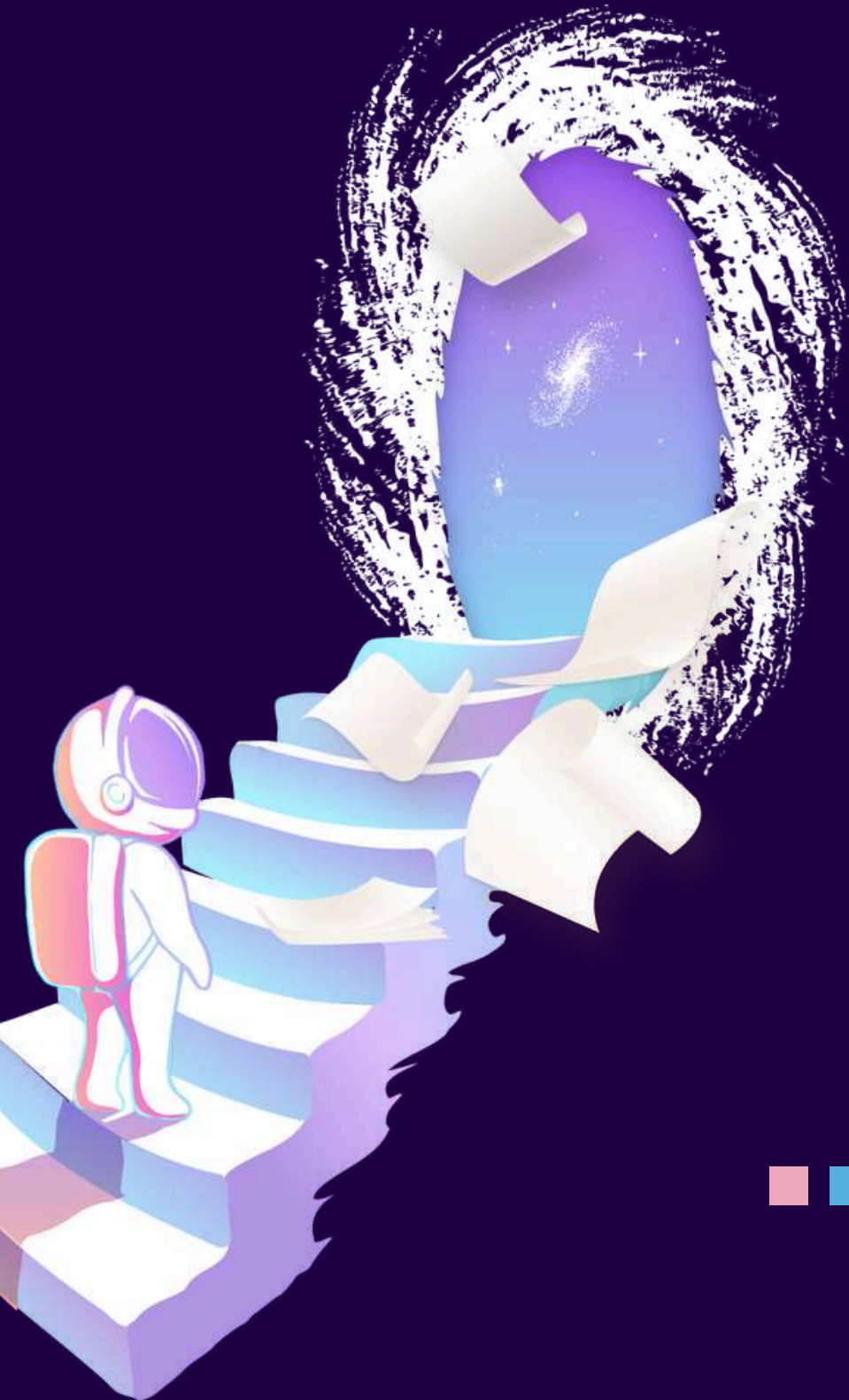

# La inteligencia artificial de Google que pretende competir con ChatGPT

---

Gamma es una plataforma en línea que utiliza Inteligencia Artificial para ayudar a los usuarios a crear presentaciones, documentos y páginas web de forma rápida e intuitiva. Su sencilla interfaz, la convierten en una herramienta que hace más eficiente el trabajo en el ámbito educativo.

Crear presentaciones impactantes en la actualidad no es una tarea sencilla. La sociedad se ve constantemente bombardeada con una gran cantidad de información. Como lo señala Sammons (1997) el empleo de presentaciones digitales ofrece tres ventajas: organización, flexibilidad y almacenamiento.

Por eso [Gamma](#) ayuda a docentes y estudiantes a crear presentaciones, documentos y páginas web de forma rápida y sencilla.



## Los docentes pueden utilizar gamma para:

- Crear presentaciones dinámicas y atractivas.
- Desarrollar materiales de aprendizaje personalizados.
- Fomentar la colaboración entre estudiantes.
- Evaluar el aprendizaje de forma innovadora.

Como **estudiante** Gamma puede ayudarte a elaborar presentaciones para tus proyectos o exposiciones, ya que tiene una amplia variedad de plantillas personalizables. Al crear presentaciones con Gamma, puedes poner en práctica tus habilidades de comunicación oral y escrita, así como tu capacidad de presentar información de forma concisa.

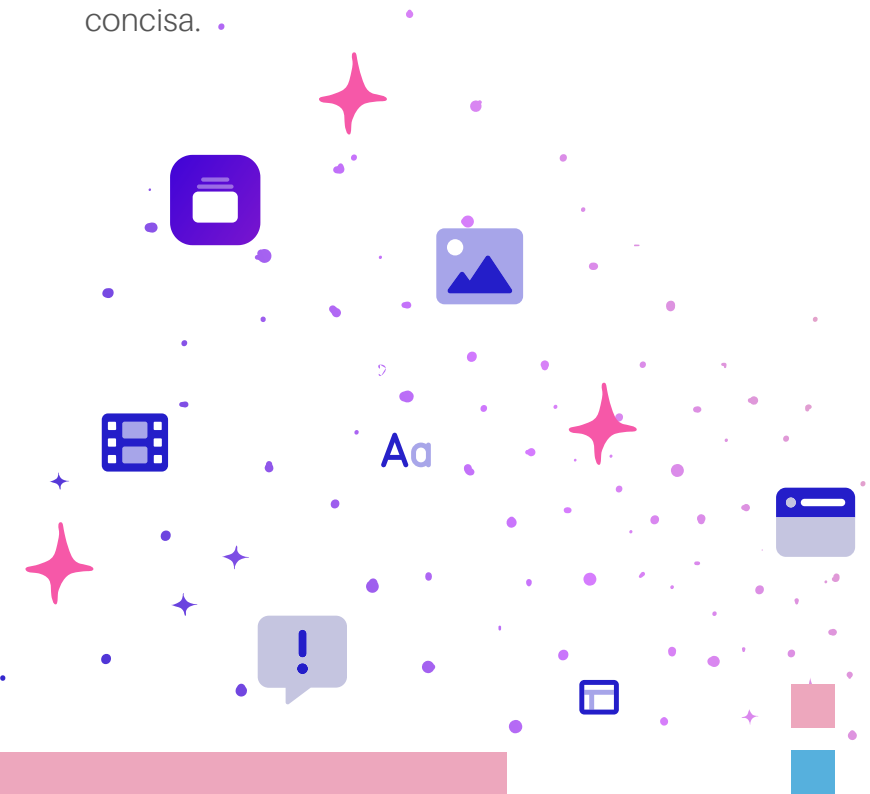

## Pasos para realizar la presentación:

1. Ingresa a [gamma.app](https://gamma.app)
2. Da clic en Sign up for free
3. Ingresa un correo electrónico o elige continuar con Google, puedes utilizar tu cuenta de correo UCOL.
4. Elige cuál será el propósito de las presentaciones que realizarás en esa plataforma
5. Da clic en New with AI
6. Selecciona cómo quieres realizar la presentación, a partir de un tópico, de un documento o notas de un tema en específico. Te sugerimos iniciar con guided.
7. Selecciona el tipo de formato que queremos, en este caso será presentation.
8. Escribe el tópico del cual requieres la presentación. Ej. El método científico.
9. Revisa los subtemas que ofrece de manera automática la plataforma sobre tu tema.
10. Seleccionar el diseño de las diapositivas que más te agrade, espera unos segundos y listo.



## Gamma ofrece tres tipos de planes para todos los usuarios:

En el plan **Gratis**, se te otorgan 400 créditos para que puedas exportar tus presentaciones en PDF y en power point pero con la marca de agua de la plataforma, podrás revisar analítica básica.

La versión **Plus**, la cual tiene un costo de **\$8 USD** por mes, te dará la posibilidad de crear presentaciones de maner ilimitada, remover la marca de agua, exportar en PDF y PPT, y tener folders ilimitados para tus proyectos.

La versión **Pro**, permite utilizar modelos de IA avanzados para crear tus presentaciones, además de remover la marca de agua, exportar PDF y PPT, a su vez de utilizar fuentes personalizables y revisar a detalle la analítica de tus creaciones. El precio que se debe pagar por esta versión es de **\$15 USD** por mes.



Al momento de utilizar esta plataforma, te aconsejamos que el producto generado por la plataforma sea un punto de partida para crear una presentación más completa. Aprovecha su creación rápida y evita el incómodo proceso de darle vuelvo a tu imaginación para generar presentaciones creativas que impacten en tus clases.

Puedes ingresar a la página desde: <https://gamma.app>

### Referencias:

Sammons, Martha. (1997). Using PowerPoint presentations in Witting Classes. The Michigan Virtual University. Recuperado el 17 de abril de 2024,, de <http://ts.mivu.org/default.asp?show=article&id=519>.





UNIVERSIDAD DE COLIMA

DIRECCIÓN GENERAL DE INTEGRACIÓN DE LAS TECNOLOGÍAS DE INFORMACIÓN

## Dirección General de Integración de las Tecnologías de la Información

**Publicado:** Septiembre 2024

**Contacto:** agentestic@ucol.mx

### Editora:

Juliana Teresa Negrete Morales

### Consejo editorial:

Emmanuel A. Argenis Mondragón Beltrán

Tania Yael Cortés Álvarez

Karla Alejandra González López

### Diseño editorial y web:

Juan Jesús Gutiérrez Villegas

Saúl Cárdenas Coria

### Comité de difusión:

Karla Alejandra González López

Juliana Teresa Negrete Morales

Miriam Naomi Gil Solorio



Dirección General de Integración de las Tecnologías de Información. Observatorio TIC. Universidad de Colima. Licenciado bajo Creative Commons Reconocimiento-NoAtribución-NoComercial-CompartirComo 4.0 Internacional License (CC BY-NC-SA 4.0)

Usted es libre de redistribuir y compartir el material bajo los siguientes términos: Atribución- Usted debe darle crédito a esta obra de manera adecuada, proporcionando un enlace a la licencia e indicar si se han realizado cambios. No comercial- Usted no puede hacer uso del material con fines comerciales o de lucro.

